Tarea 6.2 Windows 2008 Server

Parte 1 ..... **2**
Ejercicio 1 2
Ejercicio 2 3
Ejercicio 3 6
Ejercicio 4 7
Ejercicio 5 7
Ejercicio 6 8
Ejercicio 7 9
Ejercicio 8 10
Ejercicio 9 11
Parte 2 ..... **12**
Ejercicio 1 12

Parte 1

Ejercicio 1

Tiene 2 GB de ram ya que es lo minimo que pide

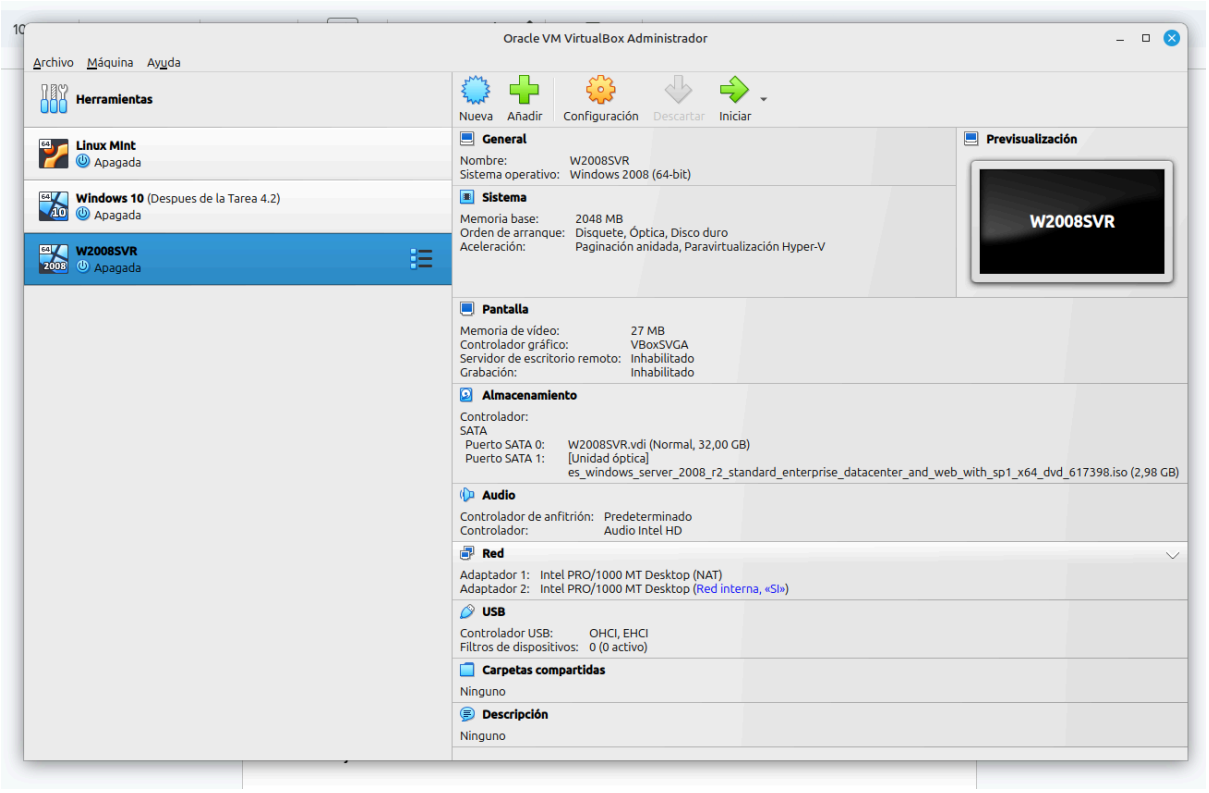

Ejercicio 2

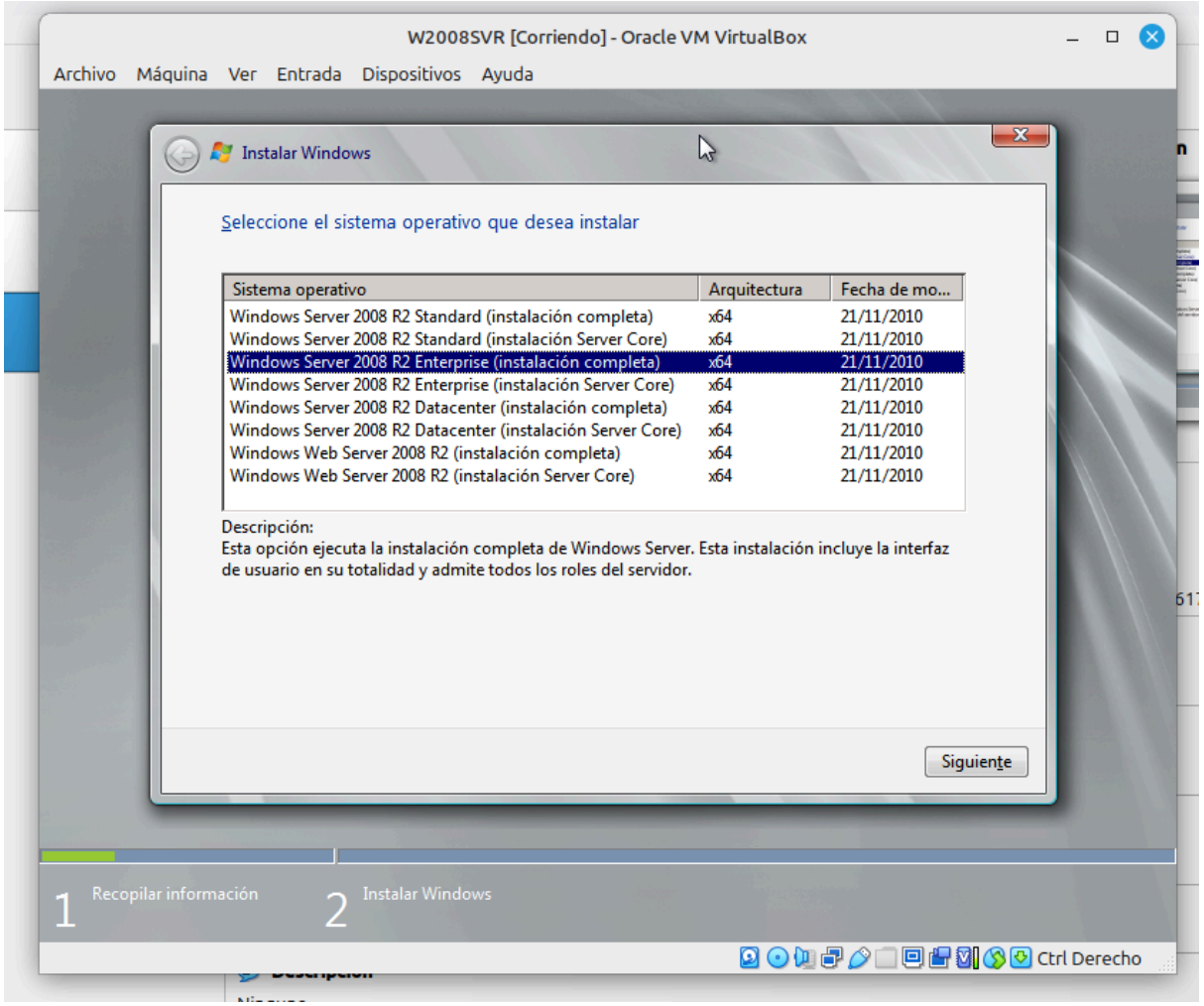
W2008SVR [Corriendo] - Oracle VM VirtualBox
Archivo Máquina Ver Entrada Dispositivos Ayuda
Instalar Windows
Seleccione el sistema operativo que desea instalar
Sistema operativo | Arquitectura | Fecha de mo...
Windows Server 2008 R2 Standard (instalación completa) x64 21/11/2010
Windows Server 2008 R2 Standard (instalación Server Core) x64 21/11/2010
Windows Server 2008 R2 Enterprise (instalación completa) x64 21/11/2010
Windows Server 2008 R2 Enterprise (instalación Server Core) x64 21/11/2010
Windows Server 2008 R2 Datacenter (instalación completa) x64 21/11/2010
Windows Server 2008 R2 Datacenter (instalación Server Core) x64 21/11/2010
Windows Web Server 2008 R2 (instalación completa) x64 21/11/2010
Windows Web Server 2008 R2 (instalación Server Core) x64 21/11/2010
Descripción:
Esta opción ejecuta la instalación completa de Windows Server. Esta instalación incluye la interfaz de usuario en su totalidad y admite todos los roles del servidor.
Siguiente
1 Recopilar información
2 Instalar Windows
Ctrl Derecho

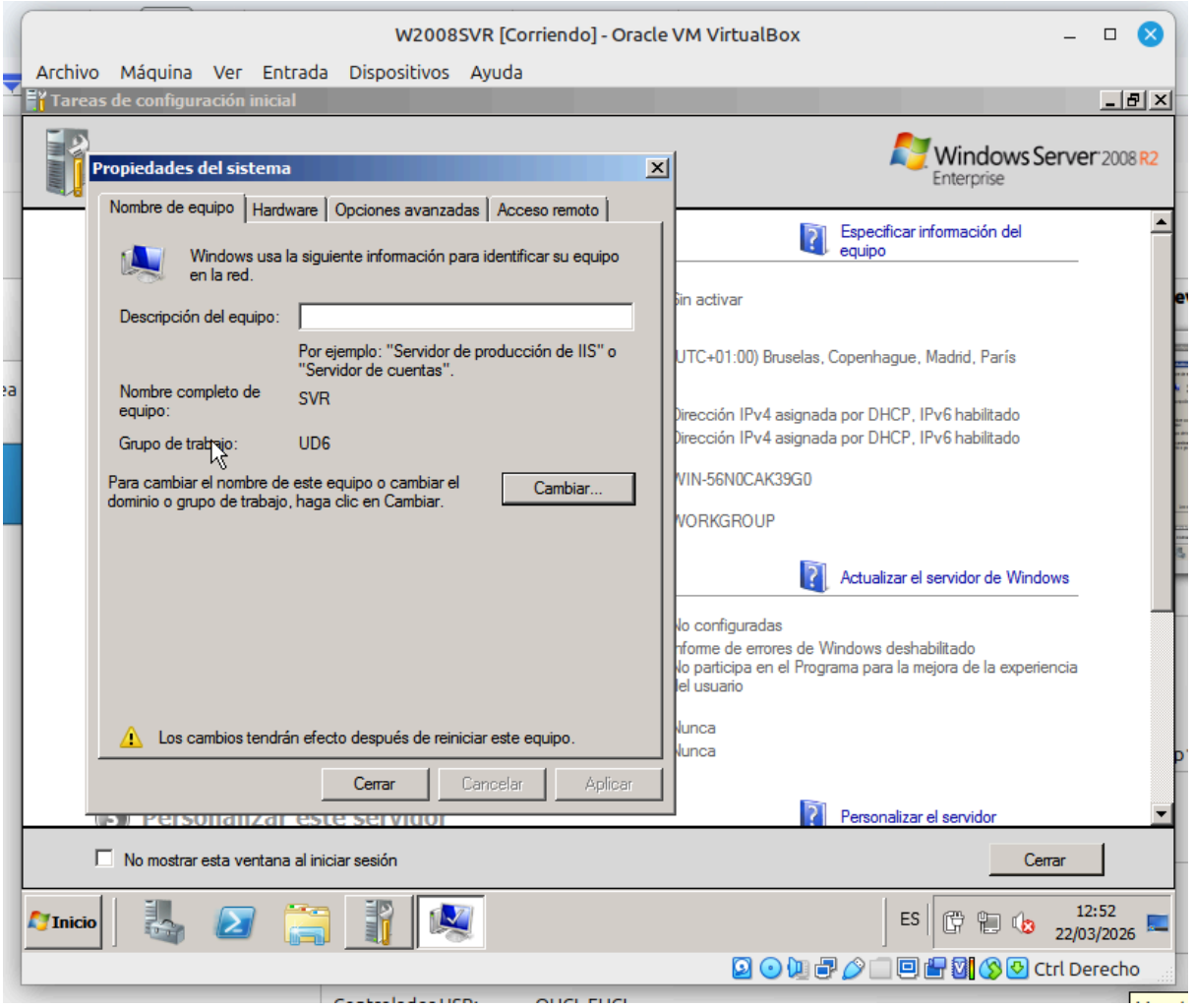
W2008SVR [Corriendo] - Oracle VM VirtualBox
Archivo Máquina Ver Entrada Dispositivos Ayuda
Tareas de configuración inicial
Windows Server 2008 R2
Enterprise
Propiedades del sistema
Nombre de equipo
Hardware
Opciones avanzadas
Acceso remoto
Windows usa la siguiente información para identificar su equipo en la red.
Descripción del equipo:
Por ejemplo: "Servidor de producción de IIS" o "Servidor de cuentas".
Nombre completo de equipo: SVR
Grupo de trabajo: UD6
Para cambiar el nombre de este equipo o cambiar el dominio o grupo de trabajo, haga clic en Cambiar.
Cambiar...
Los cambios tendrán efecto después de reiniciar este equipo.
Cerrar
Cancelar
Aplicar
Especificar información del equipo
Sin activar
(UTC+01:00) Bruselas, Copenhague, Madrid, París
Dirección IPv4 asignada por DHCP, IPv6 habilitado
Dirección IPv4 asignada por DHCP, IPv6 habilitado
WIN-56N0CAK39G0
WORKGROUP
Actualizar el servidor de Windows
No configuradas
Informe de errores de Windows deshabilitado
No participa en el Programa para la mejora de la experiencia del usuario
Nunca
Nunca
Personalizar el servidor
No mostrar esta ventana al iniciar sesión
Cerrar
Inicio
ES
12:52
22/03/2026
Ctrl Derecho

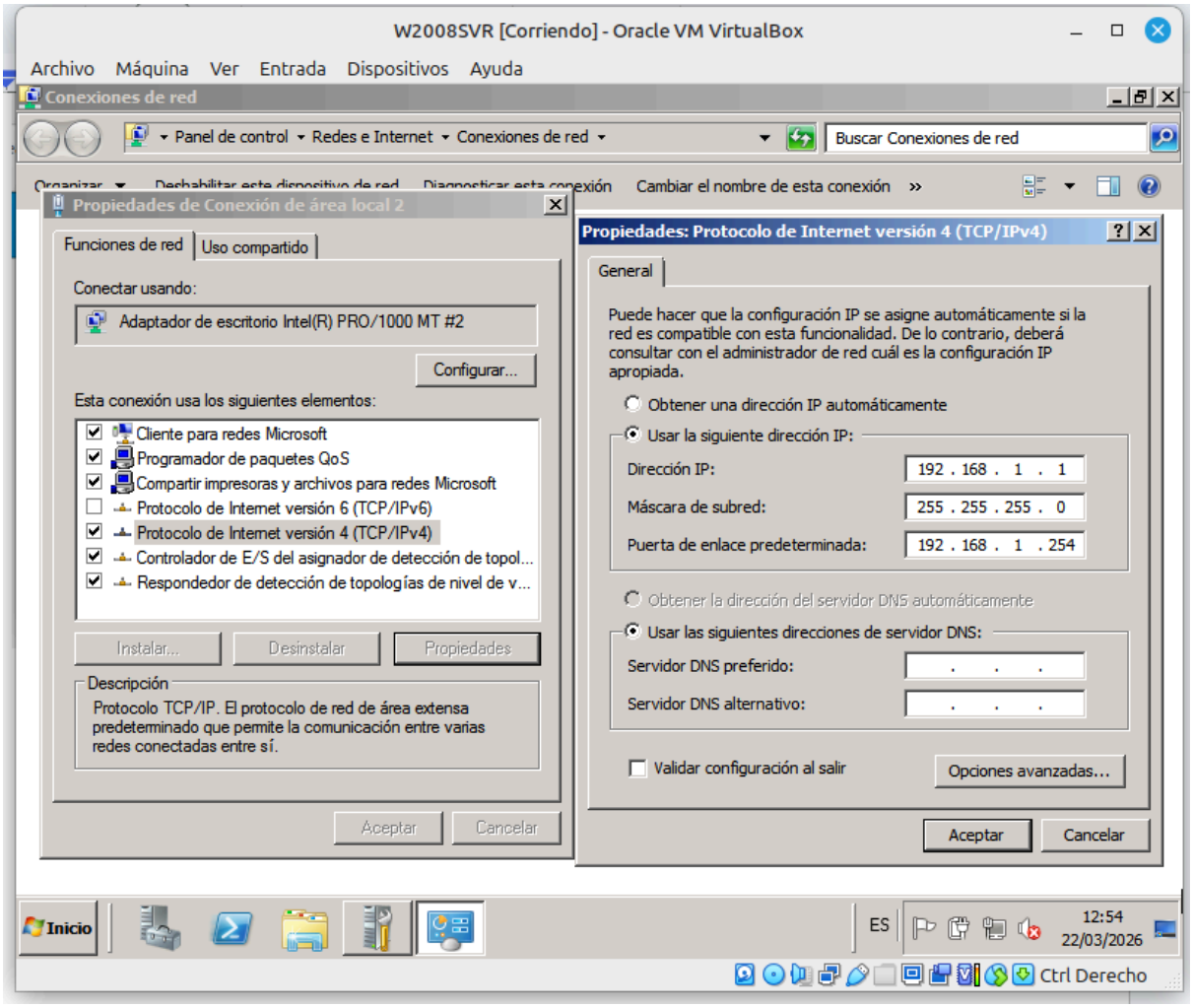
W2008SVR [Corriendo] - Oracle VM VirtualBox
Archivo Máquina Ver Entrada Dispositivos Ayuda
Conexiones de red
Panel de control ▾ Redes e Internet ▾ Conexiones de red ▾
Buscar Conexiones de red
Cambiar el nombre de esta conexión »
Propiedades de Conexión de área local 2
Funciones de red
Uso compartido
Conectar usando:
Adaptador de escritorio Intel(R) PRO/1000 MT #2
Configurar...
Esta conexión usa los siguientes elementos:
Cliente para redes Microsoft
Programador de paquetes QoS
Compartir impresoras y archivos para redes Microsoft
Protocolo de Internet versión 6 (TCP/IPv6)
Protocolo de Internet versión 4 (TCP/IPv4)
Controlador de E/S del asignador de detección de topol...
Respondedor de detección de topologías de nivel de v...
Instalar...
Desinstalar
Propiedades
Descripción
Protocolo TCP/IP. El protocolo de red de área extensa predeterminado que permite la comunicación entre varias redes conectadas entre sí.
Aceptar
Cancelar
Propiedades: Protocolo de Internet versión 4 (TCP/IPv4)
General
Puede hacer que la configuración IP se asigne automáticamente si la red es compatible con esta funcionalidad. De lo contrario, deberá consultar con el administrador de red cuál es la configuración IP apropiada.
Obtener una dirección IP automáticamente
Usar la siguiente dirección IP:
Dirección IP: 192 . 168 . 1 . 1
Máscara de subred: 255 . 255 . 255 . 0
Puerta de enlace predeterminada: 192 . 168 . 1 . 254
Obtener la dirección del servidor DNS automáticamente
Usar las siguientes direcciones de servidor DNS:
Servidor DNS preferido:
Servidor DNS alternativo:
Validar configuración al salir
Opciones avanzadas...
Aceptar
Cancelar
Inicio
ES
12:54
22/03/2026
Ctrl Derecho

Ejercicio 3

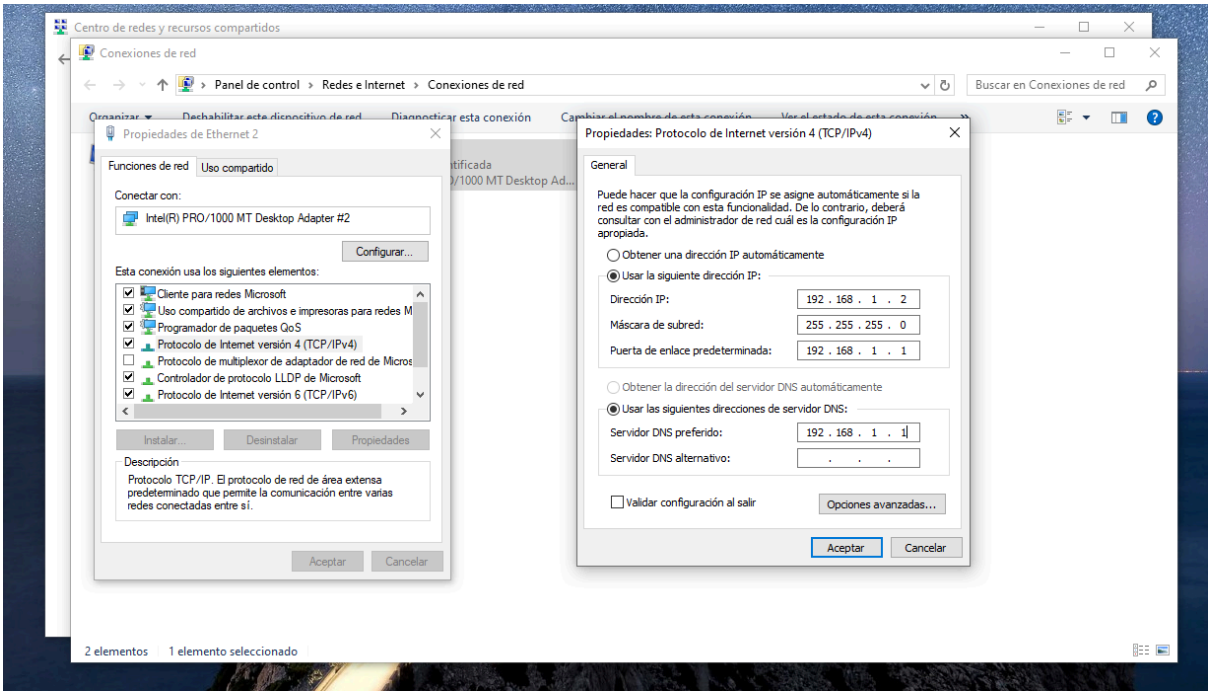
Centro de redes y recursos compartidos
Conexiones de red
Panel de control › Redes e Internet › Conexiones de red
Buscar en Conexiones de red
Diagnosticar esta conexión
Propiedades de Ethernet 2
Funciones de red
Uso compartido
Conectar con:
Intel(R) PRO/1000 MT Desktop Adapter #2
Configurar...
Esta conexión usa los siguientes elementos:
Cliente para redes Microsoft
Uso compartido de archivos e impresoras para redes M
Programador de paquetes QoS
Protocolo de Internet versión 4 (TCP/IPv4)
Protocolo de multiplexor de adaptador de red de Micros
Controlador de protocolo LLDP de Microsoft
Protocolo de Internet versión 6 (TCP/IPv6)
Instalar...
Desinstalar
Propiedades
Descripción
Protocolo TCP/IP. El protocolo de red de área extensa predeterminado que permite la comunicación entre varias redes conectadas entre sí.
Aceptar
Cancelar
Propiedades: Protocolo de Internet versión 4 (TCP/IPv4)
General
Puede hacer que la configuración IP se asigne automáticamente si la red es compatible con esta funcionalidad. De lo contrario, deberá consultar con el administrador de red cuál es la configuración IP apropiada.
Obtener una dirección IP automáticamente
Usar la siguiente dirección IP:
Dirección IP: 192 . 168 . 1 . 2
Máscara de subred: 255 . 255 . 255 . 0
Puerta de enlace predeterminada: 192 . 168 . 1 . 1
Obtener la dirección del servidor DNS automáticamente
Usar las siguientes direcciones de servidor DNS:
Servidor DNS preferido: 192 . 168 . 1 . 1
Servidor DNS alternativo:
Validar configuración al salir
Opciones avanzadas...
Aceptar
Cancelar
2 elementos
1 elemento seleccionado

Ejercicio 4

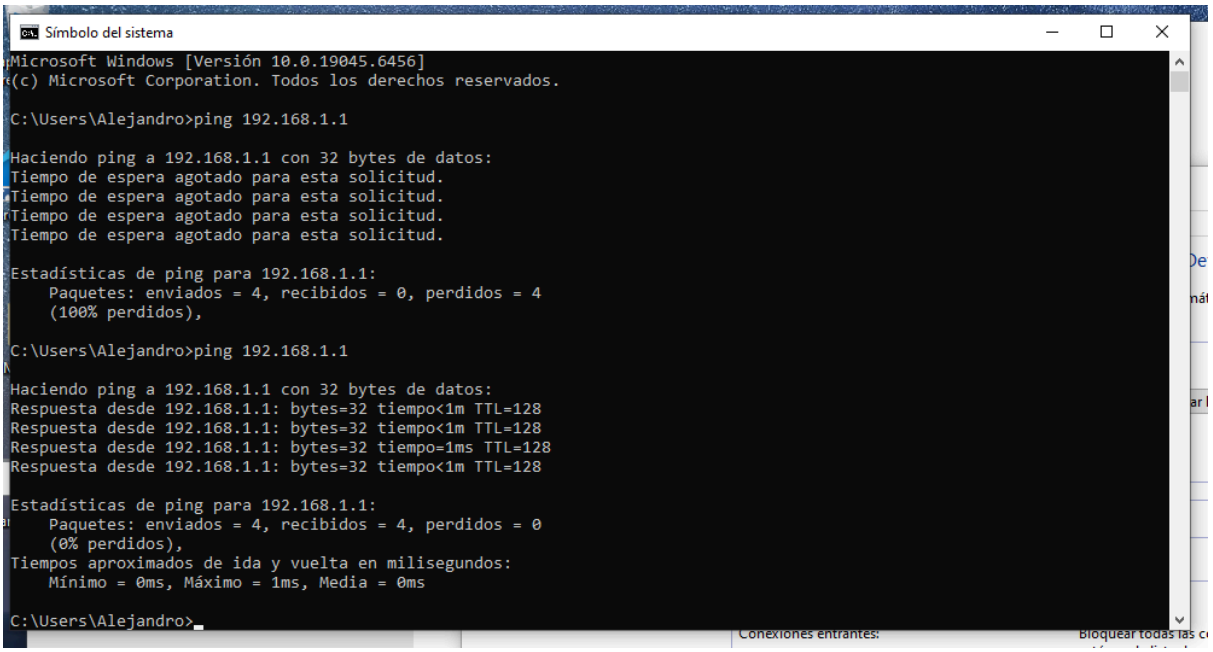

Ejercicio 5

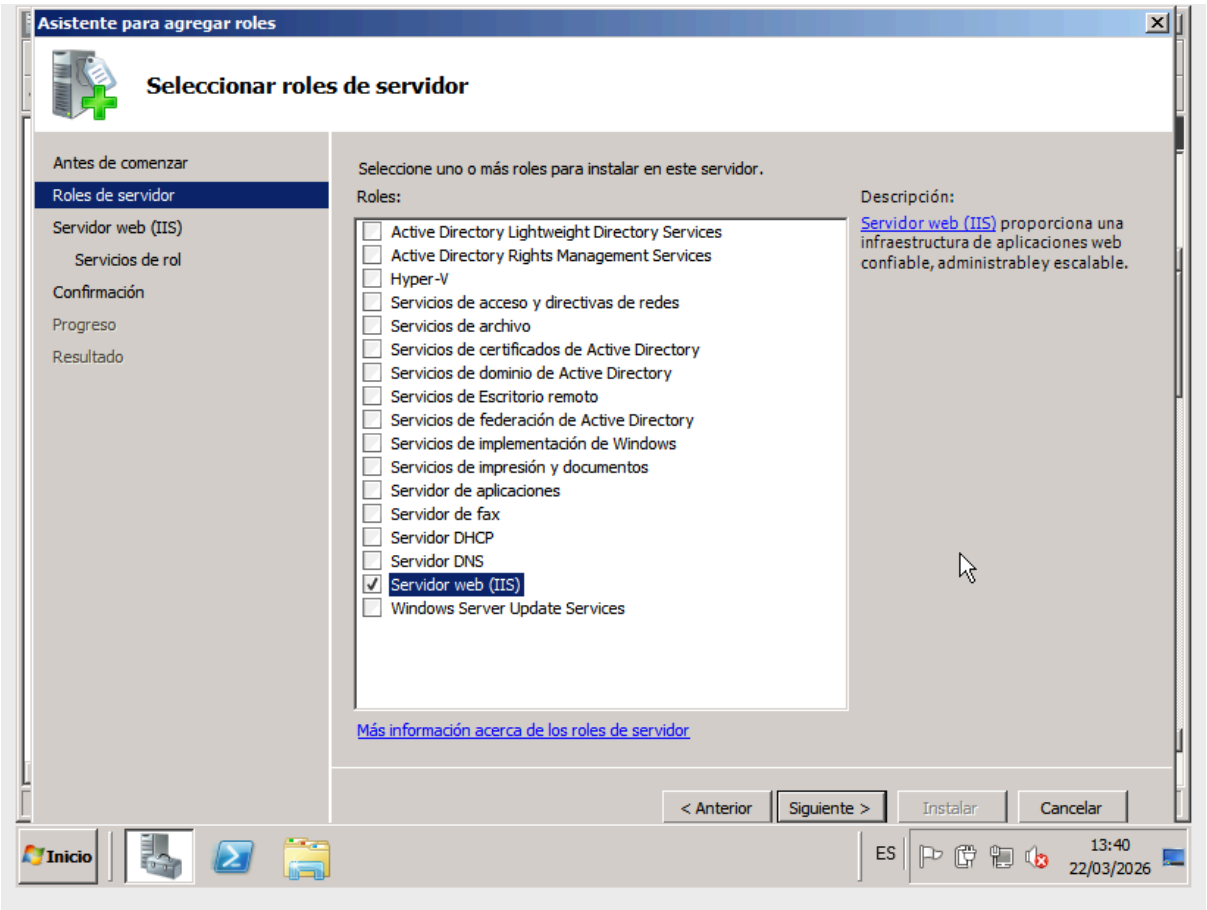

Ejercicio 6

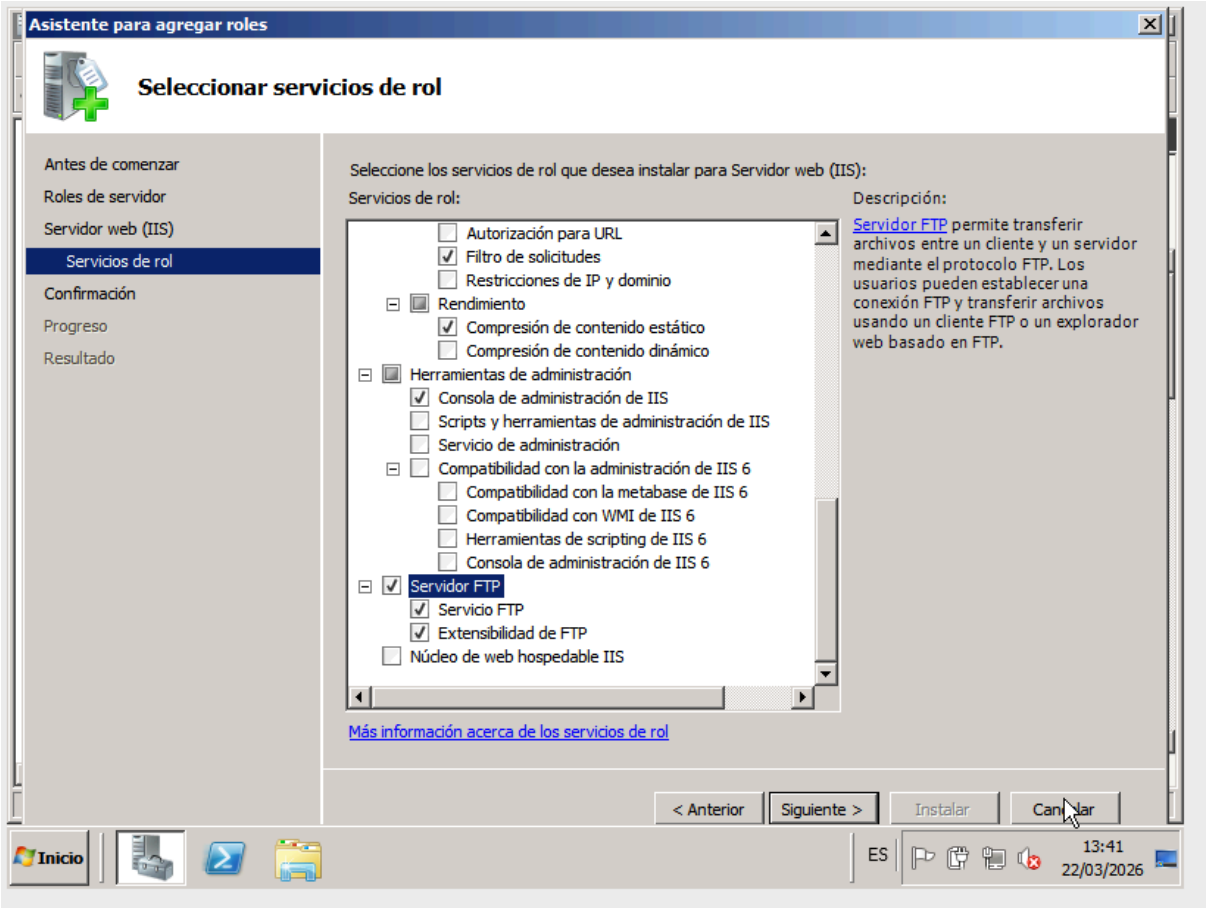
Asistente para agregar roles
Seleccionar servicios de rol
Antes de comenzar
Roles de servidor
Servidor web (IIS)
Servicios de rol
Confirmación
Progreso
Resultado
Seleccione los servicios de rol que desea instalar para Servidor web (IIS):
Servicios de rol:
Autorización para URL
Filtro de solicitudes
Restricciones de IP y dominio
Rendimiento
Compresión de contenido estático
Compresión de contenido dinámico
Herramientas de administración
Consola de administración de IIS
Scripts y herramientas de administración de IIS
Servicio de administración
Compatibilidad con la administración de IIS 6
Compatibilidad con la metabase de IIS 6
Compatibilidad con WMI de IIS 6
Herramientas de scripting de IIS 6
Consola de administración de IIS 6
Servidor FTP
Servicio FTP
Extensibilidad de FTP
Núcleo de web hospedable IIS
Descripción:
Servidor FTP permite transferir archivos entre un cliente y un servidor mediante el protocolo FTP. Los usuarios pueden establecer una conexión FTP y transferir archivos usando un cliente FTP o un explorador web basado en FTP.
Más información acerca de los servicios de rol
< Anterior
Siguiente >
Instalar
Cancelar
Inicio
ES
13:41
22/03/2026

Ejercicio 7

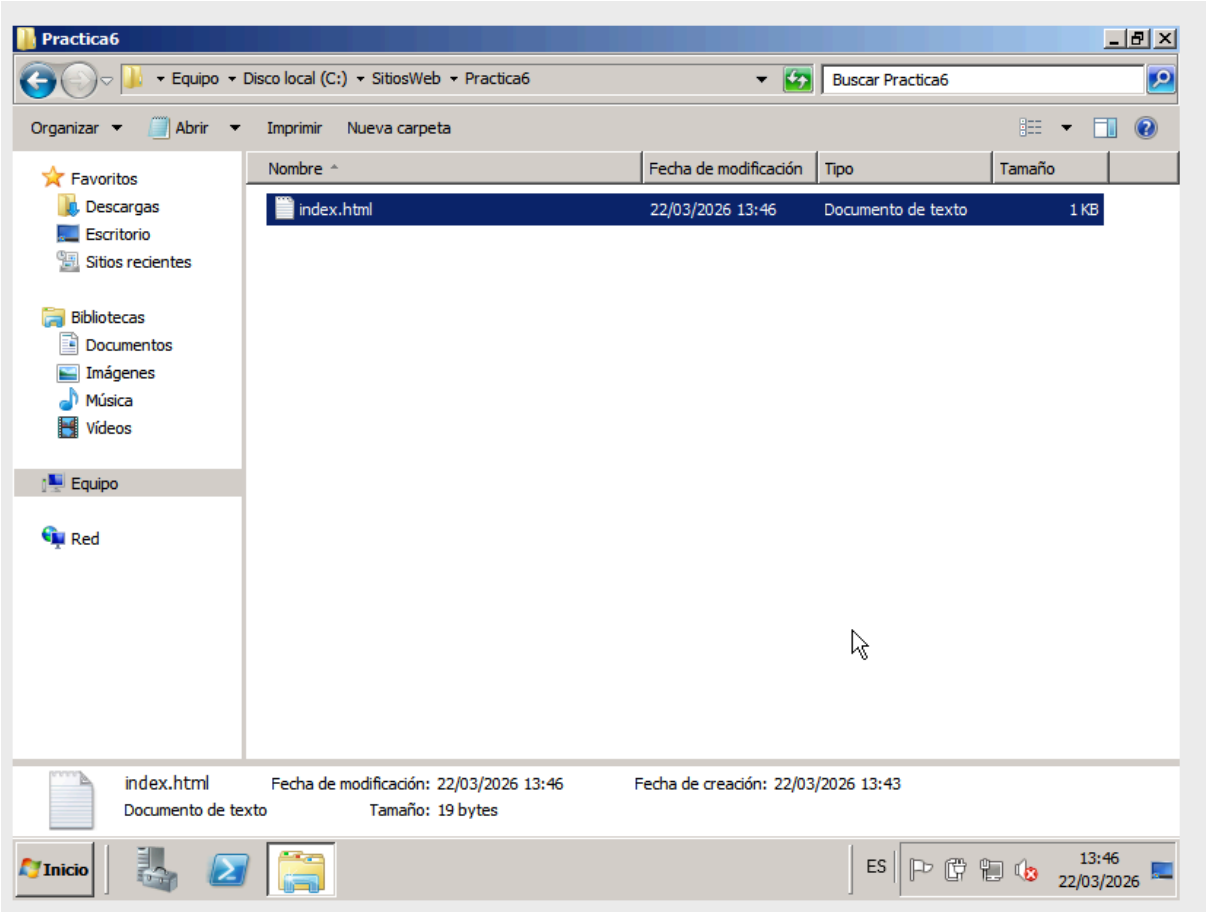
Practica6
Equipo ▾ Disco local (C:) ▾ SitiosWeb ▾ Practica6
Buscar Practica6
Organizar
Abrir
Imprimir
Nueva carpeta
Favoritos
Descargas
Escritorio
Sitios recientes
Bibliotecas
Documentos
Imágenes
Música
Vídeos
Equipo
Red
Nombre
Fecha de modificación
Tipo
Tamaño
index.html
22/03/2026 13:46
Documento de texto
1 KB
index.html
Fecha de modificación: 22/03/2026 13:46
Fecha de creación: 22/03/2026 13:43
Documento de texto
Tamaño: 19 bytes
Inicio
ES
13:46
22/03/2026

Ejercicio 8

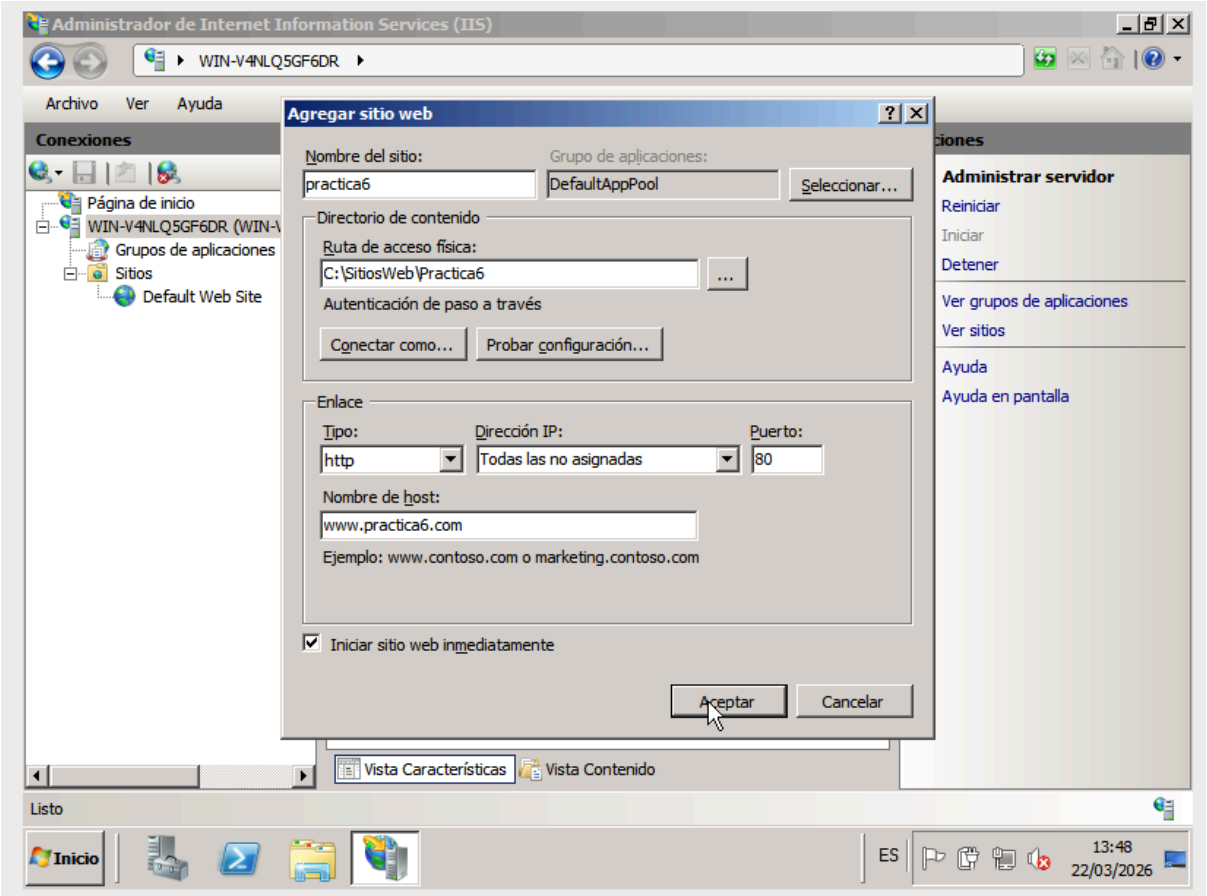
Administrador de Internet Information Services (IIS)
WIN-V4NLQ5GF6DR
Archivo
Ver
Ayuda
Conexiones
Página de inicio
WIN-V4NLQ5GF6DR (WIN-V
Grupos de aplicaciones
Sitios
Default Web Site
Agregar sitio web
Nombre del sitio:
practica6
Grupo de aplicaciones:
DefaultAppPool
Seleccionar...
Directorio de contenido
Ruta de acceso física:
C:\SitiosWeb\Practica6
...
Autenticación de paso a través
Conectar como...
Probar configuración...
Enlace
Tipo:
http
Dirección IP:
Todas las no asignadas
Puerto:
80
Nombre de host:
www.practica6.com
Ejemplo: www.contoso.com o marketing.contoso.com
Iniciar sitio web inmediatamente
Aceptar
Cancelar
Administrar servidor
Reiniciar
Iniciar
Detener
Ver grupos de aplicaciones
Ver sitios
Ayuda
Ayuda en pantalla
Vista Características
Vista Contenido
Listo
Inicio
ES
13:48
22/03/2026

Ejercicio 9

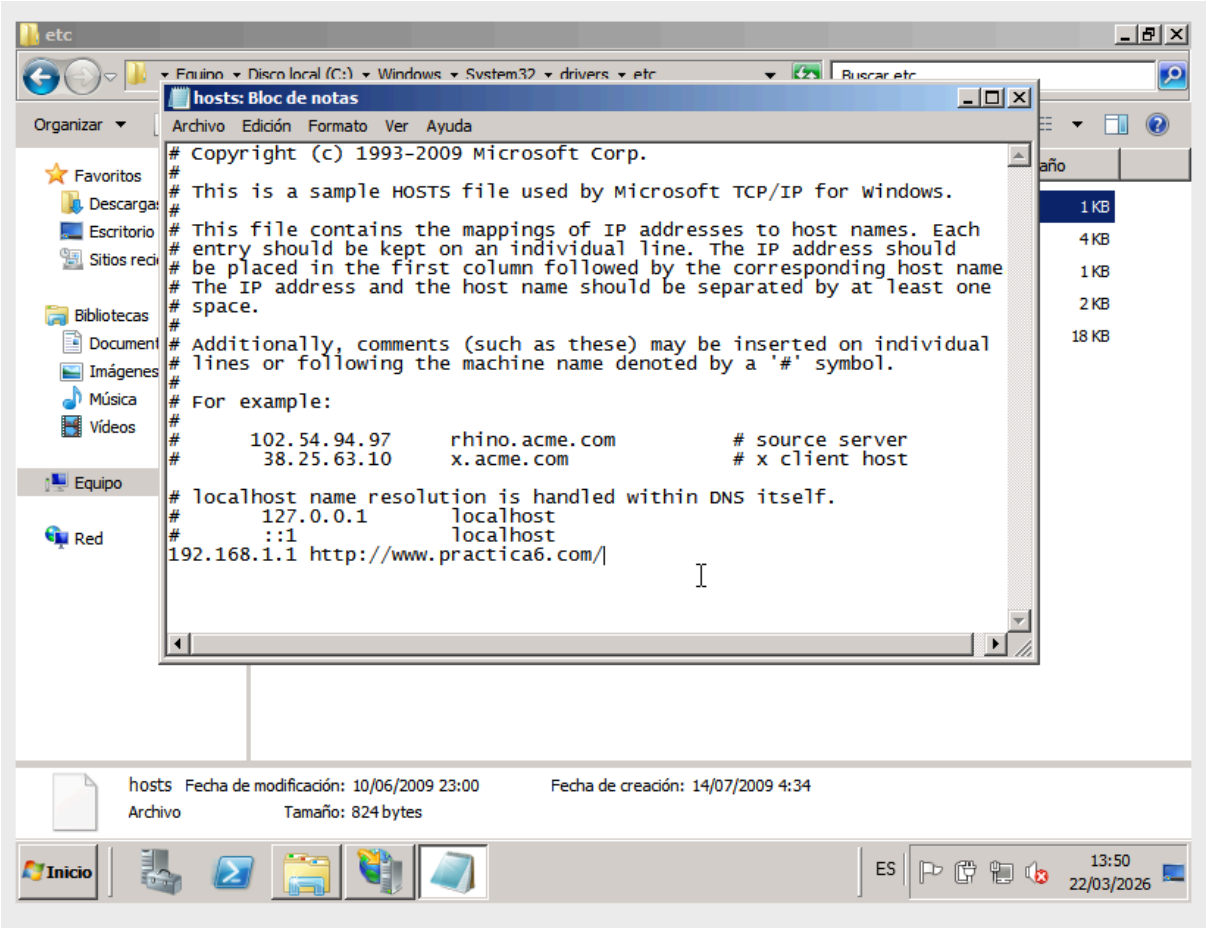
etc
Equipo ▸ Disco local (C:) ▸ Windows ▸ System32 ▸ drivers ▸ etc
Buscar etc
Organizar
Favoritos
Descargas
Escritorio
Sitios recientes
Bibliotecas
Documentos
Imágenes
Música
Vídeos
Equipo
Red
hosts: Bloc de notas
Archivo Edición Formato Ver Ayuda
Copyright (c) 1993-2009 Microsoft Corp.
#
This is a sample HOSTS file used by Microsoft TCP/IP for Windows.
#
This file contains the mappings of IP addresses to host names. Each
entry should be kept on an individual line. The IP address should
be placed in the first column followed by the corresponding host name
The IP address and the host name should be separated by at least one
space.
#
Additionally, comments (such as these) may be inserted on individual
lines or following the machine name denoted by a '#' symbol.
#
For example:
#
102.54.94.97   rhino.acme.com   # source server
38.25.63.10   x.acme.com   # x client host
localhost name resolution is handled within DNS itself.
127.0.0.1   localhost
::1   localhost
192.168.1.1 http://www.practica6.com/
1 KB
4 KB
1 KB
2 KB
18 KB
hosts Fecha de modificación: 10/06/2009 23:00
Archivo Tamaño: 824 bytes
Fecha de creación: 14/07/2009 4:34
Inicio
ES
13:50
22/03/2026

Parte 2

Ejercicio 1

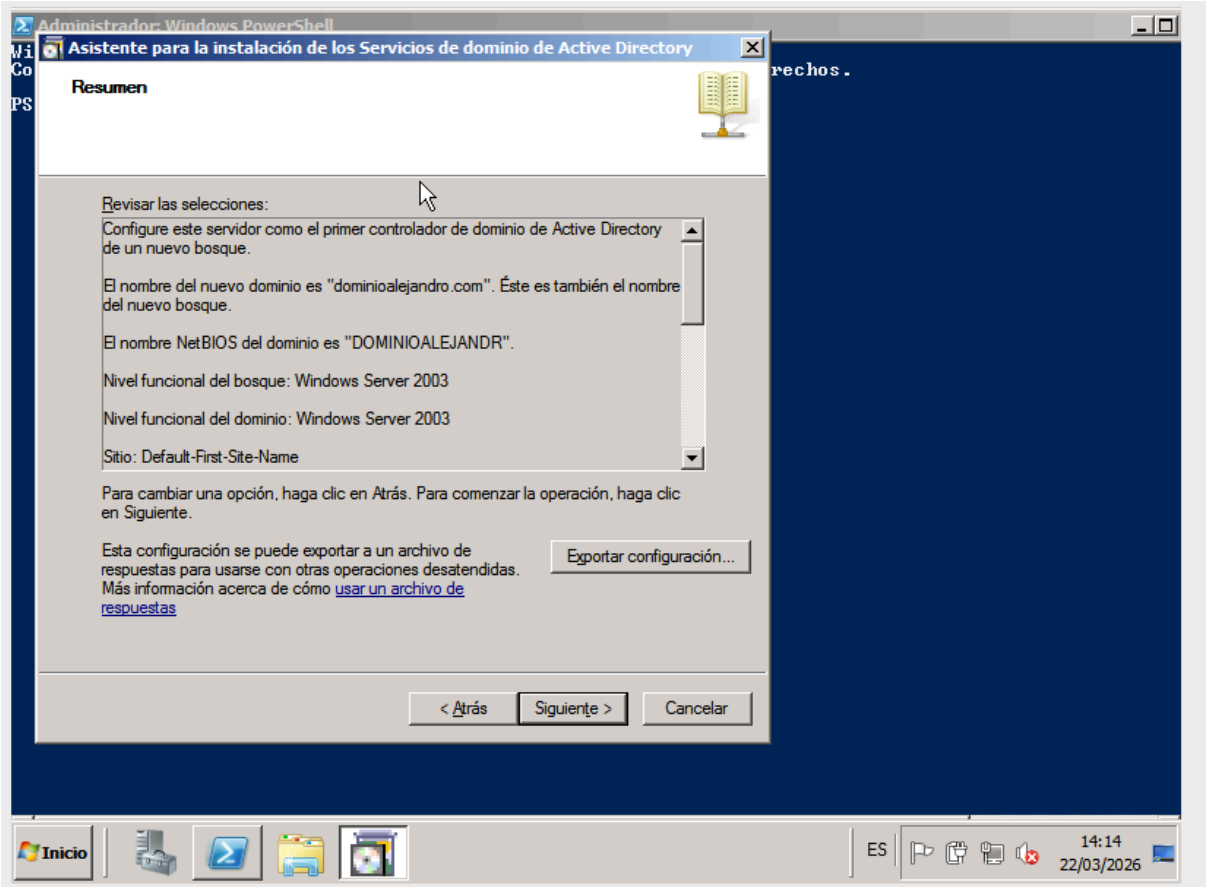

Al reiniciar el Windows Server 2008, me indica que presione CTRL + ALT + SUPR y no me deja hacer nada

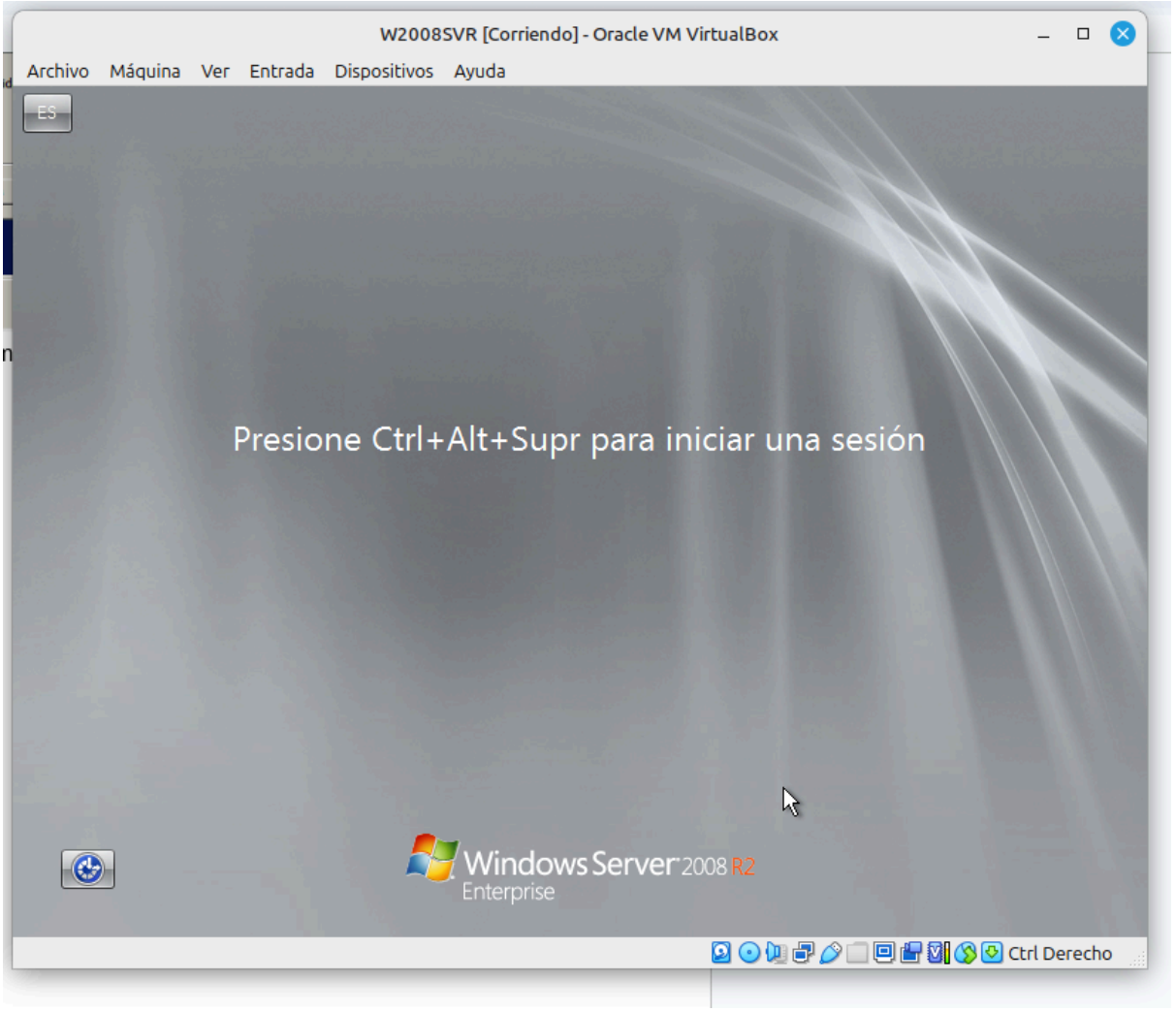
W2008SVR [Corriendo] - Oracle VM VirtualBox
Archivo Máquina Ver Entrada Dispositivos Ayuda
ES
Presione Ctrl+Alt+Supr para iniciar una sesión
Windows Server 2008 R2
Enterprise
Ctrl Derecho